



### 10月の鹿児島全共に向けて

今年10月、5年に一度の全国和牛能力共進会（全共）が鹿児島県で開催されます。鳥取県和牛生産者連絡協議会設立当初から会長を務め、県勢の先頭に立ち、日々和牛改良に尽力している和牛繁殖農家の木嶋泰洋さん（谷川）は、「和牛の五輪」とも言われる大舞台に向け、「鳥取和牛の知名度をさらに上げるため、成果をあげたい」と意気込みを語りました。

（1月12日、木嶋さんと「りんえい34号」、牛舎にて）

特集

町・県民税の申告と  
所得税の確定申告が  
始まります … P.2~5

#### 主な内容

- まちのわだい「18歳以下に10万円給付」ほか … P.6~7
- おしらせ「乳児を家庭で保育している保護者を支援します！」 … P.8~12

オミクロン株が鳥取県内でも確認されています。  
基本的な感染対策は変わりませんので、引き続き徹底をお願いします。

- マスク・手洗い・換気などの基本的な対策を徹底しましょう
- 体調が悪ければ無理な登校・出勤はやめましょう
- 県外との往来の際は特にご注意を
- 会食は感染対策が徹底されたお店で

問い合わせ先：総務課 TEL 0859-68-3111

食事は感染対策を徹底している  
お店を利用しましょう



# 町・県民税の申告と 所得税の確定申告が始まります

2月16日(水)から3月15日(火)まで



特集

PICK UP

令和4年度町・県民税(住民税)の申告と令和3年分所得税及び復興特別所得税の確定申告が始まります。これらの申告は、町・県民税額を決定するだけでなく、国民健康保険税や介護保険料、後期高齢者医療保険料などを算定する際の基礎となりますので、適正な申告を期限内にお願いします。

## 住民税の申告が必要な人

令和4年1月1日現在、伯耆町に居住している人は、原則として住民税の申告が必要です。  
また、非課税(所得)証明が必要な場合や国民健康保険に加入している場合などは、申告が必要です。

## 住民税の申告が不要な人

①令和3年分所得税の確定申告書を提出した人

②令和3年中の収入が給与所得のみの人

ただし、勤務先から伯耆町に「給与支払報告書」が提出されていない場合は、申告が必要です(提出状況を勤務先へ確認してください)。

③令和3年中の収入が公的年金のみの人

※【注意】②または③に該当する人で、扶養控除や医療費控除などの控除内容に変更・追加がある場合は、申告が必要です。

注意

## 確定申告書には個人番号(マイナンバー)の記載が必要です。

平成28年分以降の申告書には、「マイナンバー(12ケタ)の記載」+「個人番号(マイナンバー)カードなどの本人確認書類の提示または写しの添付」が必要です。

### ●個人番号の記載

申告書には個人番号(マイナンバー)を記載する欄があり、申告者本人や控除対象配偶者、扶養親族及び事業専従者などの個人番号の記載が必要です。

### ●本人確認書類の提示または写しの添付

個人番号を記載した申告書を提出する際には、申告者本人の個人番号(通知)カード、運転免許証、健康保険証などの本人確認書類の提示または写しの添付が必要です。

※控除対象配偶者、扶養親族及び事業専従者などの本人確認書類の提示や写しの添付は不要です。

詳しくは、国税庁ホームページをご覧ください。か税務署にお問い合わせください。

## 所得税及び復興特別所得税の確定申告が必要な人

所得税の確定申告が必要な人は、確定申告を行ってください（役場でも相談を受け付けます）。

### ●給与所得がある人

- ①給与の収入金額が**2千万円を超える人**
- ②1か所から給与を受けている人で、**給与以外の所得額が20万円を超える人**
- ③2か所以上から給与を受けている人で、**年末調整されなかった給与の収入金額と給与以外の所得額の合計額が20万円を超える人**
- ④同族会社の役員やその親族などで、同族会社からの給与のほかに、貸付金の利子、店舗・工場などの賃貸料などの支払いを受けた人
- ⑤年末調整で扶養控除（控除対象としていた扶養親族の所得額が48万円を超えてしまった場合）などの誤りがあった人
- ⑥医療費控除などを追加して、所得税の還付を受ける人

### ●公的年金収入がある人

- ①公的年金の収入金額が**400万円を超える人**
- ②**公的年金以外の所得額が20万円を超える人**
- ③公的年金の収入金額が400万円以下かつ、他の所得額が20万円以下の人で、医療費控除などを追加して所得税の還付を受ける人

### ●その他、事業所得や不動産所得、配当所得、譲渡所得などがある人

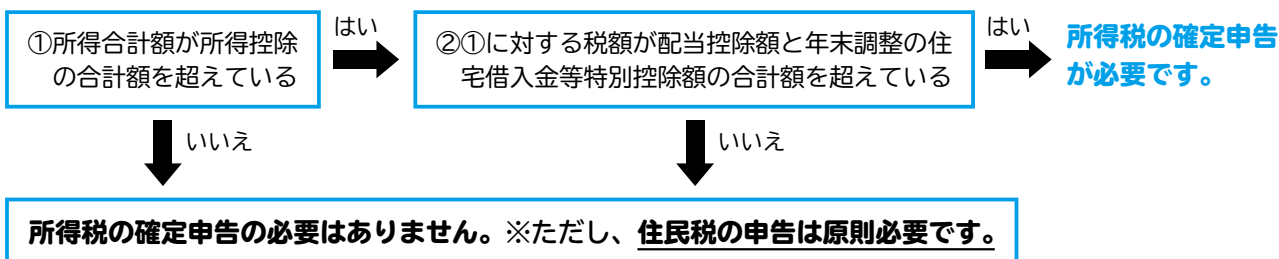

## 申告を円滑に行うために

- 農業や営業等の所得を申告するためには、**収入金額から必要経費を差し引く収支計算**が必要となります。**申告までに必ず、収入や経費の仕訳・集計をしてください。**  
仕訳・集計用に『**収支計算準備表**』を役場本庁舎・分庁舎などで配付していますのでご利用ください。
- 医療費控除を受けるために、**1年間に支払った医療費の計算**が必要となります。**申告までに必ず、受診者、医療機関ごとに医療費の仕分・集計をしてください。**  
仕分・集計用に『**医療費控除の明細書【内訳書】**』を役場本庁舎・分庁舎などで配付していますのでご利用ください。

### 確定申告相談会場の開設

受付期間：2月16日（水）～3月15日（火）  
※土日祝日を除く



受付時間：9:00～16:00

場 所：米子コンベンションセンター  
※上記の期間中、税務署には相談会場を設けていません。

**注意事項**：会場への入場には、「入場整理券」が必要です。入場整理券の配布状況に応じて、後日の来場をお願いする場合があります。入場整理券は、LINEアプリによりオンラインで事前発行が可能です。

### 申告書の作成・送信は 国税庁ホームページから！

自宅で

- STEP 1 「国税庁ホームページ」へアクセス  
確定申告  スマートフォンはこちらから 
- STEP 2 申告書を作成  
パソコン、スマートフォンなどから画面の案内に従って金額などを入力するだけで、申告書が作成できます！
- STEP 3 申告書を送信  
「マイナンバーカード」や、ID・パスワード（事前に税務署へ手続が必要）を使って送信できます。  
※印刷して郵送等で税務署に提出することもできます。

# 役場の申告相談のご案内 ～事前予約が必要です～



申告会場での「密集」「密接」を避けるため、町・県民税と所得税の申告相談を事前予約制で受け付けています。

申告相談を希望する人は必ず予約をしてください。

## ■予約方法

### 【インターネット予約】

予約アドレス

<https://www.houki-town.jp/new1/10/11/1/11/>（24時間予約可能）

【電話予約】 予約専用：0859-68-4215（受付時間 平日9:00～16:00）



▲伯耆町HP  
確定申告ページに  
ジャンプします

## ■予約期限

希望日の3開庁日前（開庁日に土・日・祝日は含まれません。）まで

※予約の枠に限りがありますので、ご希望の時間に予約ができない場合があります。あらかじめご了承ください。

## ■相談日など

●開始時間 午前の部 9:00～ / 午後の部 13:30～

●相談時間 相談者1人につき30分 ※申告会場の混雑を避けるため、予約した時間の10分前にお越しください。

●相談日程

○平日

対象地域	日程	会場
溝口地域にお住まいの人	2月16日（水）～28日（月） ※28日（月）は午前の部のみ	溝口公民館
岸本地域にお住まいの人	3月1日（火）～11日（金）	農村環境改善センター
全地域	3月14日（月）・15日（火）	

※集落による割当は行いません。

○休日

対象地域	日程	会場
全地域	2月19日（土）※午前の部のみ	溝口公民館
	3月6日（日）	農村環境改善センター

○特設日（申告期間前）

給与または公的年金のみの方は、上記のほか次の日程で申告期間前に相談を行います。

対象地域	日程	会場
全地域	2月9日（水）・10日（木）・14日（月）	農村環境改善センター

## ■来場される際のお願い

○ご来場の際はマスクを着用してください。

○会場入口で消毒液の設置や検温を実施するとともに、会場内のこまめな換気、消毒を行いますので、ご協力ください。

○会場に入れるのは、介助が必要な場合を除き、1人までです。お連れの方は、待合室でお待ちいただきます。

○相談時間短縮のため、農業や営業等の収支計算や医療費の計算は、必ず相談前に済ませてください。計算がされていないと申告相談を受け付けることができません。

# 申告に必要なもの



- 印鑑（認印可、スタンプ式は不可）
- 所得金額の計算に必要な書類（一例）
  - 給与・公的年金の源泉徴収票
  - 事業・農業・不動産などの帳簿類など ※あらかじめ収入や経費の仕訳・集計をしてきてください
  - 報酬の支払調書など
- 所得控除の計算に必要な書類（一例）
  - 社会保険料（健康保険料、介護保険料、国民年金保険料など）の領収書など支払金額がわかる書類
  - 医療費の領収書など ※あらかじめ受診者、医療機関ごとに仕分・集計してきてください
  - 保険会社が発行する生命保険料、地震保険料などの控除証明書
  - 障害者手帳、障害者控除対象者認定書
  - 寄附金の領収書、証明書など
- (還付申告される人) 還付金振込先の口座番号などがわかるもの（本人名義）
- (税務署から確定申告書または「確定申告のお知らせはがき」が届いている人)  
税務署から送付された確定申告書、はがき
- 申告する方本人の**個人番号（マイナンバー）カード**  
個人番号カードをお持ちでない人は、**個人番号通知カード**および**本人が確認できる書類**（運転免許証、健康保険証、身体障害者手帳、パスポートなど）をお持ちください。

## ◆ ご注意ください ◆

町の相談会場では、次の申告相談は受付できません。

米子税務署（申告期間中は米子コンベンションセンター）または電子申告（e-Tax:国税庁ホームページ）で確定申告をしてください。

- 青色申告
  - 住宅借入金等特別控除（住宅ローン控除）、住宅耐震改修特別控除など
  - 雑損控除（シロアリ駆除、雪下ろしを除く）
  - 消費税、贈与税や相続税の申告
- ※上記のほか、株式・不動産の譲渡所得や山林所得などは町の会場で受付できない場合があります。

## 役場の申告会場で所得税の確定申告をする人へ

伯耆町では、**所得税の確定申告**の内容を税務署へ電子データで送る方法を導入しています。申告相談にお越しの際は、利用者識別番号をご提示ください。

### 【利用者識別番号の登録申込】

住民課または分庁総合窓口課に置いてある「利用者識別番号登録申込書」に必要事項を記入し提出してください。 ※利用者識別番号の登録手続きは役場が行います。

※既に利用者識別番号を取得している人は、新たに番号を取得する必要はありません。  
※国税庁ホームページからも利用者識別番号の登録ができます。

【国税庁 利用者識別番号登録ページ】

<https://www.e-tax.nta.go.jp/todokedesho/kaishi3.htm>

問い合わせ先 住民課 税務室 TEL 0859-68-3114

# まちのわだい

## 寄附のお礼

皆様方の温かいご支援・ご寄附に、心より御礼申し上げます。

### ■図書カードの寄附をいただきました

公益財団法人ごうぎん鳥取文化振興財団様より、県内の教育・芸術文化・スポーツ活動の支援・協賛事業の一環として、本町の教育振興に役立ててほしいと、図書カード5万円分をご寄附いただきました。贈呈式が町長室で12月20日(月)に行われ、山陰合同銀行岸本支店・足立洋二郎支店長から森安保町長に目録が手渡されました。ご寄附いただいた図書券は、町内図書館の図書の購入に活用させていただきます。

### ■ハンドジェルの寄附をいただきました

株式会社ツルハグループドラッグ&ファーマシー西日本様から、鳥取県教育委員会へ新型コロナウイルス感染症対策に役立ててほしいと手指消毒用ハンドジェルのご寄附のお申し出をいただき、本町に12月8日(水)、ハンドジェル270本をご寄附いただきました。教育長室で12月8日(水)、同社店舗運営本部 鳥取店舗運営部スー パーバイザー・本村健一様から箕浦昭彦教育長に贈呈されました。ご寄附いただいたハンドジェルは、町内の各小中学校へ配布し、児童生徒の感染対策に活用させていただきます。

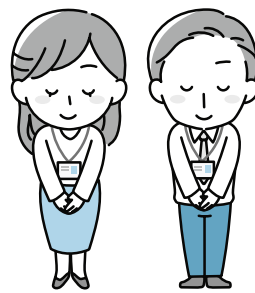

## 町民の力作がずらり

### 〜第17回伯耆町美術展〜

町民の美術作品を展示する「第17回伯耆町美術展」が11月20日(土)〜22日(月)、岸本公民館で開催されました。各部門の優れた作品の展示とあわせて、モノクロ写真を中心に手掛け数々の展覧会等で受賞歴のある町内写真家・安養寺亨さんの特別展示が行われ、3日間で延べ336人が来場しました。

同展は、町民の創作活動の振興とともに、鑑賞の機会を提供し、美術・文化の振興を図るために、伯耆町文化振興会と伯耆町教育委員会が毎年開催しています。

今年も、一般6部門(日本画・

墨彩、洋画・水彩・版画・デザイン、書道、写真、彫刻、工芸)に42点、児童生徒部門に町内の全小中学校から145点が出品されました。

また、一般部門から次の3名が奨励賞を受賞しました。

#### 【奨励賞】

- 洋画・水彩・版画・デザイン部門 高橋 喜代美さん
- 写真部門 細田 美后さん
- 工芸部門 秋末 羊子さん



訪れた人たちは一つ一つの作品をゆっくり鑑賞

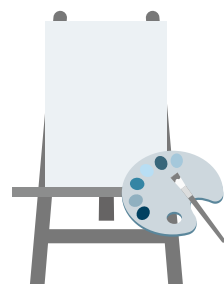

# 18歳以下に10万円給付

令和3年度子育て世帯への  
臨時特別給付金

新型コロナウイルス感染症が長期化し、その影響が様々な人々に及ぶ中、国は、0歳から18歳（高校3年生）までを対象に、1人当たり10万円相当を給付することを決定しました。



本町では、約830人が対象となる見込みで、対象者には12月14日（火）に案内を発送。先行給付金にあたる現金5万円を12月23日（木）に振込で支給しました。また、12月26日（日）に臨時窓口を開設し、申請が必要な対象者のうち希望した方に対し、現金給付を行いました。

残りの5万円についても、クーポンではなく、現金で支給することとしています。



臨時窓口で現金給付の対応を行う福祉課職員

# スマホへ緊急情報発信

ヤフー株式会社と「災害に係る情報発信等に関する協定」を締結

本町は令和3年11月26日にヤフー株式会社と「災害に係る情報発信等に関する協定」を締結しました。

これにより、同社が提供するスマートフォン向け無料アプリ「Yahoo!防災速報」を通じて、災害発生時やその恐れがある場合に、これまでのツール（防災行政無線、柏耆町有線テレビ等）に加え、「Yahoo!防災速報」からも災害等の注意喚起や避難情報を提供します。スマホにアプリをインストールし、通知対象地域に「柏耆町」を登録すると、プッシュ通知で情報を受信できます。

さらに、ヤフー株式会社との協定により、ヤフー株式会社に町ホームページ上のキャッシュページの複製（複製サイト）が作成され、災害発生時に町ホームページへのアクセスが集中してサーバーダウンし、閲覧できなくなるというリスクが回避できるとのことです。



避難所開設の通知例

# 乳児を家庭で保育している保護者を支援します！

伯耆町では家庭で乳児を保育している保護者の生活の安定と愛着形成の深化を図り、児童の健全な成長を支援するため、乳児家庭保育支援手当を支給しています。

## 支給対象者及び給付月額

区分	期間	月額
育児休業給付金等受給者の方	乳児の月齢が満9月に到達した月から満18月に到達する月までの間 ※最大10ヶ月間	満12月まで 育児休業給付金の6分の1/月 ・上限 <b>72,500円</b> ・下限 <b>33,000円</b>
		13月から18月まで ・ <b>20,000円</b> /月
育児休業給付金等受給者以外の方	乳児の月齢が満3月に到達した月から満18月に到達する月までの間 ※最大16ヶ月間	満12月まで ・ <b>33,000円</b> /月
		13月から18月まで ・ <b>20,000円</b> /月

※該当する乳児が2人以上の場合は2人目5,000円、3人目以降3,000円を加算

## 申請に必要なもの

- ①通帳等振込先の口座番号がわかるもの
- ②育児休暇手当支給決定通知の写し  
(育児休業給付金の受給者のみ)

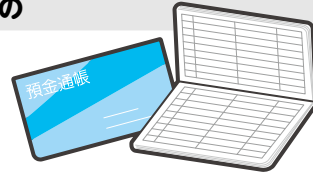

## 申請時期

支給対象となる月齢に到達する日の**30日前から該当月の月末**まで

※1日生まれの場合は、前月末まで

## 支給制限

以下の場合などに該当するときは支給を受けられません。

- ・保育施設等に児童を預けた場合。または、入所措置の対象となった場合。
- ・児童手当法の所得制限額を超過し、特例給付の対象となる家庭の場合。
- ・生活保護法による保護を受けている場合。
- ・保護者が乳児の養育を著しく怠っている場合。
- ・正当な理由なく支給認定関係調査に応じない場合 など。

※支給期間中に上記の事由が発生した場合は、事由が生じた日の属する月分まで支給します。その日が月の初日である時は、その属する月の前月分までを支給します。

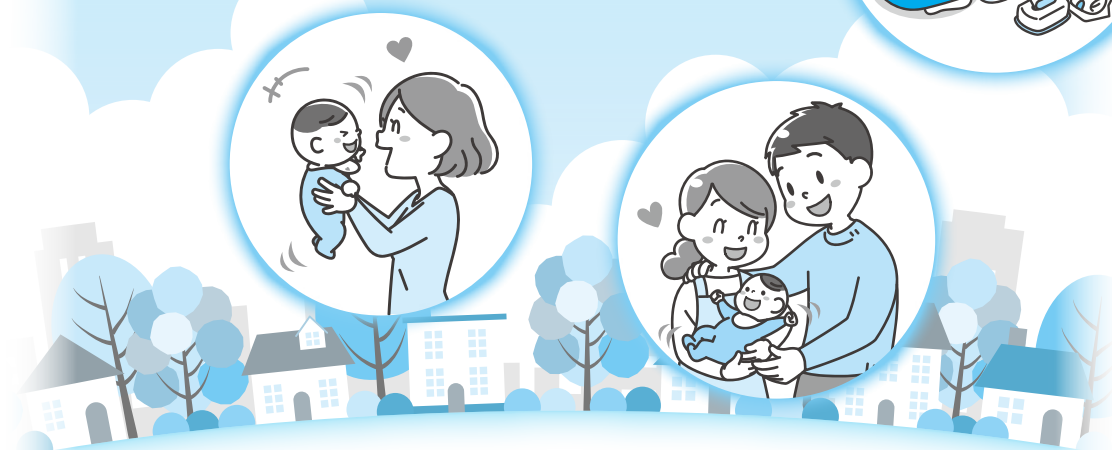



新工場で働くスタッフを募集します。



勤務地	募集職種
6月まで研修 7月から新工場勤務	ハム・ベーコンの製造または包装
米子工場(米子市夜見町) 大山工場(西伯郡伯耆町須村)	

募集人数	雇用条件
10人	正社員、パート(準社員登用制度有) 各種社会保険、交通費支給等 有 ※詳細は直接、お問い合わせください。

### 応募方法

電話連絡の上、履歴書を下記住所にお送りください。  
追って、面接時間等をご連絡いたします。



**連絡先** 大山春雪さぶーる株式会社 〒683-0851 米子市夜見町3018番地  
TEL 0859-24-7006 (担当：佐口まで)

マイナンバーカードの申請に必要な顔写真の  
無料撮影、申請書の記入補助などを行っていま  
す。

利用には事前予約が必要です。予約のうえお  
出かけください。

とき	ところ
<b>臨時申請窓口</b> 平日の 9:00~12:00、 13:00~16:00	<b>休日・時間外申請(交付)窓口</b> ① 2月9日(水) 17:20~19:30 ② 2月26日(土) 9:00~12:00
<b>臨時申請窓口</b> 役場本庁舎 1階(特設窓口)	<b>休日・時間外申請(交付)窓口</b> 住民課

### 必要書類

- ①通知カード(紛失した方は、紛失届を記入していただきます。)
- ②住基カード(お持ちの方のみ)
- ③本人確認書類(Aを1点、またはBを2点)  
A：運転免許証、パスポート、身体障害者手帳、在留カードなど  
B：健康保険証、年金証書、介護保険証、学生証など

### 予約方法

利用日の3日前までに電話またはインターネットでお申込みください。

- ・電話予約 0859-68-5531
- ・インターネット予約 <https://www.houki-town.jp/new1/10/10/myn01/>



**予約・問い合わせ先** 住民課 TEL 0859-68-3115

令和3年4月～令和4年3月の間に高等学校等（※）に通学する生徒の保護者に対して、通学に要する経済的負担を軽減するため、2つの制度で通学費助成を行っています。該当となれば両方申請す

ることもできます。

※公立、私立の高等学校、高等専門学校（3年次まで）、特別支援学校高等部、専修学校高等課程のこと

## ◆高等学校等に通学するお子さんと同居している保護者のみなさんへ

制度名	通学支援助成金
対象者	伯耆町に住所を有する生徒と同居している保護者
助成内容	通学した月を支給対象月（8月及び3月を除く。）として1か月当たり1,000円を助成します。 (例) 4月～翌年3月に通学した場合、 1,000円×10か月＝10,000円を助成
申請に必要なもの	<ul style="list-style-type: none"> <li>・伯耆町高等学校等通学助成金交付申請書兼請求書</li> <li>・保護者の本人確認ができるもの（免許証、マイナンバーカード等）</li> <li>・学生証の写し又は在学証明書（デジタル学生証の場合は、ページを印刷したものをご持参ください。）</li> <li>・認印</li> <li>・振込先の通帳（申請をされる保護者と同名義の通帳）</li> </ul>
申請期間	3月1日(火)～3月18日(金)

## ◆定期乗車券等を利用して高等学校等に通学するお子さんと同居している保護者のみなさんへ

制度名	定期乗車券等購入助成金
対象者	伯耆町に住所を有し、高等学校等への通学に定期乗車券等を使用し公共交通機関を利用する生徒と同居している保護者
助成内容	定期乗車券等の購入額1か月当たり7,000円を超えるとときに、超えた額に相当する額を助成します。（3月を除く。） (例) 定期乗車券の購入額合計が1か月当たり8,500円の場合、 8,500円－7,000円＝1,500円を助成
申請に必要なもの	<ul style="list-style-type: none"> <li>・伯耆町高等学校等通学助成金交付申請書兼請求書</li> <li>・保護者の本人確認ができるもの（免許証、マイナンバーカード等）</li> <li>・学生証の写し又は在学証明書（デジタル学生証の場合は、ページを印刷したものをご持参ください。）</li> <li>・認印</li> <li>・振込先の通帳（申請をされる保護者と同名義の通帳）</li> <li>・定期乗車券の写し又は使用済みの定期乗車券、回数乗車券原本又は当該回数乗車券の領収書の写し (紛失された場合は、紛失された乗車券の購入額については助成対象外となります。)</li> </ul>
申請期間	3月18日(金)まで随時

## ◆その他注意していただきたいこと

- ・助成金の申請は、各学年度に申請を行ってください。過去の年度に遡って申請することはできません。
- ・助成対象期間は、高等学校の就学から3年間が上限です。
- ・交付申請書兼請求書・関係書類の一部は、窓口で配布するほか、町ホームページからダウンロードできます。



### 相談登記に関するご相談

鳥取県内の司法書士が、2月中、各事務所で相談登記に関する無料相談を実施します。相談登記に関するご相談は☎0857-27-4165へお電話ください。

### そのほかのご相談

平日（祝日は除く）13:00～16:00の間、電話で相談にお応えします。相談内容によって受付電話番号が変わりますので、詳しくは本会HPでご確認ください。



**問い合わせ先** 鳥取県司法書士会 TEL 0857-24-7013

2月は「相談登記は  
お済みですか月間」  
相談登記は司法書士に  
お任せください

## 連合全国一斉集中 労働相談ホットライン

「STOP雇用不安」みんなの力で職場を改善しませんか？

安心して働いて  
いますか？

連合「労働相談ダイヤル」は、雇用形態に関わらず、働くみなさんのトラブルや心配ごとの解決に向け、相談員が秘密厳守でお応えします。お気軽にご相談ください。

### とき

2月24日(木)～25日(金)  
10:00～19:00

### 相談番号

フリーダイヤル 0120-154-052  
いこうよ れんごうに  
(携帯電話からもOK)

### その他

- ・上記期間以外でも通念的にフリーダイヤルで相談を受け付けています。
- ・24時間365日自動応答するチャットボット「ゆにぽ」(15言語対応)もあります。「連合 ゆにぽ」で検索してください。



### 問い合わせ先

連合鳥取 TEL 0857-26-6605

## 鳥取県西部広域行政管理組合の入札参加資格について

鳥取県西部広域行政管理組合が発注する指名競争入札に参加するには、組合を組織する市町村(米子市、境港市、日吉津村、大山町、南部町、伯耆町、日南町、日野町、江府町)のいずれかで、指名競争入札に参加する資格を有することが必要です。入札参加資格をお持ちでない場合は、いずれかの市町村で手続きをしてください。

なお、組合の入札案件は、組合ホームページ (<https://www.tottori-seibukouki.jp/>) に公表されます。

### 問い合わせ先

鳥取県西部広域行政管理組合事務局総務課  
TEL 0859-22-7732

### とき

2月27日(日)  
10:00～15:00(完全予約制)

### ところ

米子コンベンションセンター

### 申込期限

2月22日(火) 17:15まで

※新型コロナウイルスの流行状況によっては、中止する場合があります。

弁護士、社労士などが解雇、雇止め、賃金未払い、労働時間、有給休暇、パワーハラスメントなど労働問題全般に関する相談に無料で応じます。



## 日曜労働相談会

無料・秘密厳守

**申込み・問い合わせ先** 労使ネットとっとり (県労働委員会) TEL 0120-77-6010

令和2年度 鳥取県西部広域行政管理組合  
一般会計 決算の概要

令和2年度の鳥取県西部広域行政管理組合一般会計の決算は、歳入総額が48億8,329万円、歳出総額が48億1,588万円となり、歳入から歳出を差し引いた6,741万円を翌年度に繰り越しました。

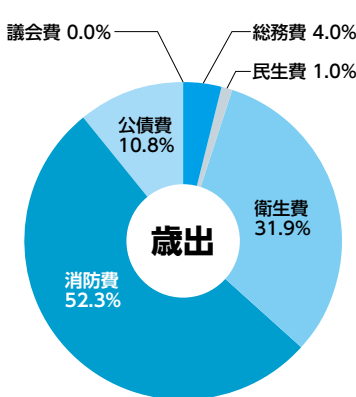
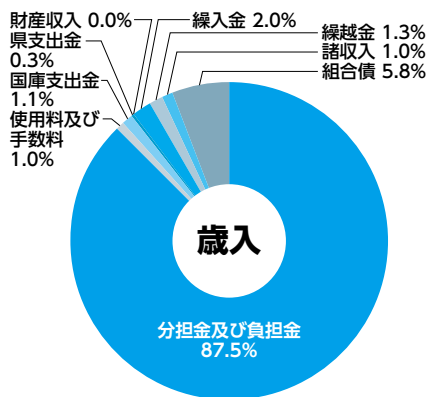

歳入	歳入区分	決算額
	分担金及び負担金	42億7,201万円
	使用料及び手数料	4,919万円
	国庫支出金	5,155万円
	県支出金	1,666万円
	財産収入	129万円
	繰入金	9,726万円
	繰越金	6,223万円
	諸収入	4,800万円
	組合債	2億8,510万円
	合計	48億8,329万円

分担金及び負担金の市町村内訳は次のとおりです。

米子市	24億31万円
境港市	4億8,050万円
日吉津村	1億591万円
大山町	3億7,956万円
南部町	2億6,793万円
伯耆町	2億6,327万円
日南町	1億5,365万円
日野町	1億1,258万円
江府町	1億830万円

歳出	歳出区分	決算額
	議会費	91万円
	総務費	1億9,399万円
	民生費	4,790万円
	衛生費	15億3,637万円
	消防費	25億1,809万円
	公債費	5億1,862万円
	合計	48億1,588万円

※表中の予算額は万円単位で四捨五入しているため、合計額と一致しない場合があります。

問い合わせ先 鳥取県西部広域行政管理組合事務局総務課 TEL 0859-22-7732

## 子育て支援センター 2月の行事

今月の健康ポイント対象日 2日、9日、14日、16日、21日、22日、25日、28日

とき	行事	ところ	時間
9日(水)	マタニティー&ベビーひろば	子育て支援センター	10:00～11:30
	*内容:赤ちゃんのおもちゃを作ったり、妊婦さんとお母さんが一緒に情報交換をしたりして過ごしましょう。 *対象:妊婦さん、または生後4～5か月までの赤ちゃんと保護者(おもちゃを作りたい人は10か月位でもOKです)		
12日(土)	にこにこ土曜日	子育て支援センター	9:00～11:30
16日(水)	離乳食講習会託児①	子育て支援センター	10:00～12:00
	*対象:離乳食講習会に参加する方のみ対象です。健康対策課から案内がありますので希望する方はお申込みください。		
21日(月) 22日(火)	わくわくひろば 0才 わくわくひろば 1才～	子育て支援センター	10:00～10:30 身体測定 10:30～11:00 みんなで遊ぼう 11:00～11:30 情報交換など
25日(金)	離乳食講習会託児②	子育て支援センター	10:00～12:00
	*対象:離乳食講習会に参加する方のみ対象です。健康対策課から案内がありますので希望する方はお申込みください。		
26日(土)	にこにこ土曜日	子育て支援センター	9:00～11:30

※しばらくの間、「出張子育て支援センター」は実施しません。

- 毎月のイベント情報を掲載した「すくすくだより」は、町内の保育所・図書館、健康増進室にありますのでご利用ください。町のホームページでもご覧いただけます(QRコードからアクセスできます)。
- 子育て支援センターは、パルプラスオン(岸本保健福祉センター)内にあります。
- 行事のない平日は、9:00～11:30/13:30～16:00の間、どなたでもご利用いただけます。
- 行事がある日は、午後からは平常通りご利用いただけます。

※新型コロナウイルス感染症の影響で、各行事の日程などを変更または中止する場合があります。最新情報は、子育て支援センターHPで確認ください。

「伯耆町子育て支援センターHP」<https://www.houki-town.jp/new1/18/k02/>



問い合わせ先

子育て支援センター  
TEL 0859-39-8011

おしらせ

INFORMATION



# スポーツひろば



## 「ほうきスマイリースポーツクラブ」が 文部科学大臣表彰受賞

総合型地域スポーツクラブ「ほうきスマイリースポーツクラブ」がスポーツ優良団体として文部科学大臣表彰を受賞しました。

当クラブは、誕生間もない伯耆町において、当時の体育指導委員（現：スポーツ推進委員）が中心となり、クラブ設立に向け準備を行い、平成20年4月に設立されました。

現在はジュニアクラブ（スポーツ少年団）、アスリートクラブ（旧体育協会）の事務局、町から委託を受けたスポーツ大会・教室等の運営事業、クラブ主催のイベント等を実施し、町教育委員会（総合スポーツ公園）とともに伯耆町のスポーツ振興を推進しています。

クラブの後藤弥代表理事は、「この受賞を励みに、今後も様々なスポーツ活動を実施し、町のスポーツ振興に貢献していきたいと思います」と抱負を語りました。



クラブの後藤弥代表理事（左）と瀧田祐吉指導員（右）

**問い合わせ先** 総合スポーツ公園 TEL 0859-68-3775

## 日光集落支援員活動レポート

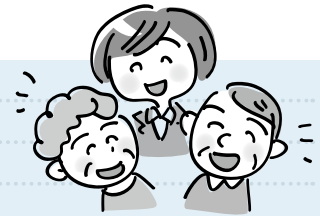

12月にはかき餅と正月餅の販売をさせて頂き、かき餅約160kg・正月餅約230kgのご注文を頂きました。大変ありがとうございました。3月にもかき餅販売を予定していますので、よろしくお願ひします。

寒い時期になりますが、感染予防をしっかりと行って集落へ伺いますので、困りごとや気になることがありましたら、お気軽にご相談ください。

遠藤 俊寛

山隠れの里は現在冬季休業中ですが、弁当・オードブルの注文は承っておりますのでぜひご利用ください。

正月餅の準備に大忙し（日光山隠れの里、12月14日撮影）



# 新着図書情報

気になる本がありましたら  
どうぞお気軽に  
予約してください!

## 溝口図書館



### 一般書

- 世界一わかりやすい韓国語の文法 YUKIKAWA・著
- あたしんちSUPER 1 けら えいこ・著
- 寅を描く 水墨画塾編集部・編
- 至福のチーズレシピ 若山 曜子・著
- グリラーでおいしい!おうちパン 吉永 麻衣子・著
- アヤクーチョ刺繍 山森 サキ・著
- かぎ針で編むクリスマス雑貨 アップルミンツ
- 超シンプルな青色申告、  
教えてもらいました! 藤原 道夫・著
- 絶滅危惧動物図鑑 数本 晶子・著
- この目、誰の目?魚の目図鑑 鈴木 香里武・著 写真
- 皇帝と皇后から見る中国の歴史 菊池 昌彦・著

### 小説

- 残照の頂 湊 かなえ・著
- 母親からの小包 原田 ひ香・著
- なぜこんなにダサいのか 島中 恵・著
- 御坊日々 今野 敏・著
- ボーダーライト

### 児童書・絵本

- アナと雪の女王 アレンデール城 小学館
- 方言ずかん 篠崎 晃一・監修
- どう解く? やまざき ひろし・文
- だれも知らないサンタの秘密 アラン スノウ・作
- すぎすぎる天気図鑑 荒木 健太郎・著

### らくらく長寿

- 孫育ての新常識 小屋野 恵・著
- 年金生活者・定年退職者のための確定申告  
令和4年3月15日締切分 山本 宏・監修

## 岸本図書館



### 一般書

- YouTuberの教科書 大須賀 淳・監修
- どんな運も、思いのまま! 李家 幽竹の風水大全 李家 幽竹・著
- おかみの凄知恵 富永 照子・著
- 鳥取のトリセツ 昭文社
- 債券のしくみがこれ1冊でしっかりわかる教科書 土屋 剛俊・監修
- 人は話し方が9割 永松 茂久・著
- 計算いらず糖尿病のおいしいレシピ 河盛 隆造・監修
- からだに効く和の薬膳便利帳 武 鈴子・著
- 大人の片づけ 一田 憲子・著
- おうち野菜づくり 宮崎 大輔・著
- 家族のようなあなたへ 石井 ふく子・著

### 小説

- むかしむかしあるところに、  
やっぱり死体がありました。 青柳 碧人・著
- 幸福の密室 平野 俊彦・著
- 北緯43度のコールドケース 伏尾 美紀・著
- 零から0へ まはら 三桃・著

### 児童書・絵本

- オールカラー楽しく覚える!都道府県 長谷川 康男・監修
- かいけつゾロリのちょーいたずらさがしえ333 原 ゆたか・原作
- 方言ずかん 篠崎 晃一・監修
- おふとんさんとおはようのあさ コンドウ アキ・作
- せんろはつづくにほんいっしゅう 鈴木 まもる・文 絵

### 中・高生向け

- 武器ではなく命の水をおくりたい  
中村哲医師の生き方 宮田 律・著
- 大切な人は今もそこにいる 千葉 望・著

### おすすめ!

#### 『むきだし』



兼近大樹・著/文藝春秋  
人気お笑い芸人EXIT・兼近大樹本人の半生を題材にした小説です。自分のいる世界がすべてじゃない、他人にも背景がある、そんな当たり前のことに気づかされる作品です。

### おすすめ!

#### 『大人の脳トレ! チコちゃんの昭和思い出クイズ』



チコちゃんの大人の脳トレ!編集部・編/宝島社  
昭和から平成初期にかけての事件やブーム、エンタメなどから全225問のクイズを出題。大人のための脳トレ本です。

### チェック!//

## こちらから蔵書検索できます!

QRコードを読み取って、町内の図書館の資料を蔵書検索・予約することができます。

※通信料は利用者負担となります。

※町内の図書館(室)で借りた本は、溝口図書館、岸本図書館、二部公民館、日光公民館どこでも返却できます。

※本が破損・汚損した場合は、そのままの状態でごカウンターまでお持ちください。



## 図書カレンダー-2月

### 溝口・岸本図書館

日	月	火	水	木	金	土
30	31	1	2	3	4	5
6	7	8	9	10	11	12
13	14	15	16	17	18	19
20	21	22	23	24	25	26
27	28	1	2	3	4	1

### 二部・日光公民館

日	月	火	水	木	金	土
30	31	1	2	3	4	5
6	7	8	9	10	11	12
13	14	15	16	17	18	19
20	21	22	23	24	25	26
27	28	1	2	3	4	1

どちらの図書館・公民館でも、  
図書の予約と返却ができます。

休館日



## New!! 新しい本&DVD入りました!

### 日光公民館図書室に 新しい本が入りました!

- かわいいパッチワークとキルト グラフィック社編集部・編
- 老いること暮らすこと 平岩 弓枝・著
- 野菜の寿司ねた 安田 修康・著
- レトロ・インテリア・クロッシェ ハマナカアメリカシリーズで 編み物を楽しむ会・著
- 校庭のかんさつ 林 将之・文 写真

### 二部公民館図書室に 新しい本が入りました!

- きのご図鑑 牛島 秀爾・著
- おいしい果樹の育て方 野田 勝二・監修
- 写真とイラストですぐわかる! 安全・やさしい介護術 橋本 正明・監修
- 10才からの整理整とん 梶ヶ谷 陽子・監修
- オーリーとクリスマスのまほう ニコラ キルン・作

その他にも入りましたのでぜひご覧ください

### 溝口図書館に 新しいDVDが入りました!

- スパイダーマン フェア・フロム・ホーム
- スパイダーマン スパイダーバース
- 劇場版奥様は、取り扱い注意
- 怪盗グルーの ミニオン大脱走
- 忍たま乱太郎せれくしょん 妖怪ヌレオナゴと團田村との段

### 岸本図書館に 新しいDVDが入りました!

- ノマドランド
- ティファニーで朝食を
- アダムスファミリー
- ディズニーツムツム
- しまじろうアニメ ゆうきいっぱい傑作選



### クリスマスコンサートを開催しました!

12月25日(土)に、ホットケーキミックスのみなさんによるクリスマスコンサートを開催しました。当日は35人の参加があり、歌あり、ダンスあり、パネルシアターありの楽しいコンサートとなりました。



### 出前図書館

なかなか図書館まで行く機会がない方のために、出前図書館を行っております。ご希望の地区は図書館までご連絡ください。

- 殿河内: 2月8日(火) まめまめクラブ開催後
- スカイタウン: 2月14日(月) まめまめクラブ開催後
- みどり: 2月21日(月) まめまめクラブ開催後
- 文化センター: 2月22日(火) 100円ランチ前

### 各教室 2月の予定

### あたまイキイキ音読教室

男性の日	溝口	岸本
2月9日(水) 10:30~11:30 溝口公民館2階 中会議室	2月16日(水) 10:30~11:30 溝口公民館3階 大会議室	なし  2月23日(水)が 祝日のため

### 布絵本ちくちくボランティア教室

とき 2月1日(火)・15日(火) 13:30~16:00  
ところ 溝口公民館2階 小会議室2



新型コロナウイルス感染症の影響で、予告なく変更する場合があります。詳しくは、図書館へお問い合わせください。

～2月は高齢者の人権について学びます!～

と き 2月18日(金) 14:00～15:30

と ころ 岸本公民館

内 容 講演「高齢期の楽しい過ごし方」

講 師 中川 正純 さん(西部総合事務所県民福祉局 人権相談員)

～セミナーのDVDを町内の各図書館や公民館、文化センター、教育委員会で貸し出しています～

- ①「コロナの現状とこれから」(48分番組) 鳥大医学部附属病院 千酌 浩樹 氏
- ②「ハラスメントと人権」(48分番組) 鳥取県人権文化センター 岡 研司 氏
- ③「高齢社会における男女共同参画」(37分番組) よりん彩 大田 雅子 氏

問い合わせ先 教育委員会事務局 人権政策室 TEL 0859-62-0713

## ほうき てびネット だよ!

### 地域の将来を担う子ども達を育てたい

未来を担う子ども達の豊かな成長のためには、学校と地域の連携・協働の取組が不可欠であり、コミュニティ・スクール(学校運営協議会を設置した学校)と地域学校協働活動(ほうきてびネット活動)を一体的に取り組むことが有効であると言われています。

学校運営協議会では、学校と地域住民・保護者からなる委員が『どんな子ども達を育てるか』『どんな活動ができるか』といった「目標」や「未来像」を共有し、その実現に向けて協議します。

学校運営協議会で協議した目標に向けて、地域と学校が協働して行う様々な地域学校協働活動に地域の皆さんが参画していただくことで、子ども達の学びや成長を支えるとともに、「学校づくり」や「地域づくり」を進めていくこととなります。

地域の大人と出会い『つながる』ことで子ども達の学びが広がり、その経験が子ども達の自己肯定感や役立ち感を高めていきます。地域に愛着と誇りを持ち、将来の町づくりを担う子ども達を皆さんと一緒に育てていきたいと思えます。

コロナ禍で活動に制限はあるものの、各学校では感染防止に努め、工夫をされた取り組みを進めています。皆さんのご理解と参画をよろしくお願いいたします。



問い合わせ先 教育委員会事務局 生涯学習室 TEL 0859-62-0712





年明けから早くも一月過ぎようとしています。特にこの一月は年末年始に積雪がありましたし、オミクロン株の感染拡大にも注意が必要となったことなど、慌ただしくされた方が多かったのではないかと思います。

役場ではこれに加え、昨年末に成立した補正予算に対応した予算編成などの作業が重なり、一部の職場では休み返上で事務に当たりました。その結果をもって先日の町臨時議会に新型コロナウイルスの感染防止や経済の回復に向けた各種の事業を提案することができました。

一昨年からタイミングをみながら実施してきた、ガソリン・灯油等の購入助成、上下水道料金の一定期間の減免、観光施設等の利用助成を柱にしながら、農作業の合理化に向けた実証、デジタル化の促進、学校等での体育環境の充実などの各種事業を盛り込んでおり、なるべく早く皆さんに使っていただけるように進めていきますのでよろしくお願いいたします。

さて、もうすぐ立春とはいえ、まだまだ寒さが続きます。体調に気を付けながらで構いませんので、ご自宅周辺の特に通学路の除雪に協力いただくと助かります。



赤ちゃん誕生

12月届出分 (敬称略)

**山崎 莉央 (女)**  
保護者/雄一郎・佳寿子 住所/坂長(坂長)

**仲曾 隼 (男)**  
保護者/翼・杏奈 住所/長山(妙見寺)

- 井澤 則子 (91歳)・上細見(上細見)  
米澤 巻子 (94歳)・立岩(立岩)  
河合 肇 (85歳)・岸本(岸本)  
可児 正延 (92歳)・大殿(大寺)  
船越 亮男 (87歳)・大殿(殿河内)  
山崎 博 (87歳)・大殿(田園町)  
加藤 秀昌 (89歳)・二部(間地)  
森田 良子 (89歳)・三部(三部一區)  
武田 文江 (89歳)・溝口(溝口文教区)  
松本 文子 (94歳)・父原(父原)  
下村 一男 (81歳)・大江(大江)  
乾 伶子 (84歳)・上野(大平原)  
中嶋 頼枝 (101歳)・福兼(福永)



おくやみ

連載

SERIALIZATION



第8回 家庭の日  
標語作品  
※学年表記は令和2年度のもの  
毎月第3日曜日は「家庭の日」です。  
家族団らんや家族そろっての行事などを  
通して、子どもたちを心豊かに育てましょう。

あつたかい  
家ぞくでわらう  
楽しいな

八郷小学校2年 笹間 紫里

ときどきは

ケンカもするけど  
なかよしakaぞく

岸本中学校1年 石田 秀虎



「お家おたすけ」屋さん

**TASUKU 解体**

SKILL LABO 維新工業  
ISHIN INDUSTRY

〒689-4122 鳥取県西伯郡伯耆町坂長715-4  
TEL 0859-57-7177  
携帯 090-7972-0426  
http://www.tasuku-houki.com/

**住宅倉庫 空き家 小さな箇所も 解体します!**

解体施工技士が施工、管理するので安心!

住宅内外装工事  
ブロック工事  
フェンス工事

樹木伐採工事  
不用品の回収  
壁の塗り替え、張り替え

一級空家管理士

放っておくと...  
大変なこと!!

< 鳥取県西部解体業協議会 会員 >  
 < 一般社団法人 空き家管理士協会 会員 > < 伯耆町空き家対策協会 会員 >  
 建設業許可 鳥取県知事許可(般-2)第7427号 とび・土工事業 解体工事業  
 産業廃棄物収集運搬許可 鳥取県 島根県 許可 192704号

食生活改善推進員おすすめ

# 旬のレシピだより

— Vol.16 —

くだものは、ビタミンCやカリウム源として、食生活に取り入れたい食品です。大人の1日の摂取量の目安は200gで、りんごなら半分、みかんなら2個程度です。子どもは大人の半分、1日100gを目安に食べましょう。

くだもの200gの目安



## 材料(10個分)

- 白玉粉 …………… 120g
- 砂糖 …………… 40g
- ぬるま湯 …………… 200ml
- 片栗粉 …………… 適量
- あんこ …………… 300g
- いちご(キウイ、バナナ) 10個

## フルーツ大福

栄養価(1個当たり・いちごの場合)  
エネルギー 140kcal  
食塩相当量 0.0g



## 作り方



- いちごは洗って、ヘタを取り、水気を拭く。  
キウイは皮をむき、1/6に切る。バナナは厚さ2cmの輪切りにする。
- あんこを10等分して、丸く広げ、いちご(キウイ、バナナ)を包んで丸める。
- 耐熱容器に白玉粉と砂糖を入れ、ぬるま湯を少しずつ加え、だまをつぶしながら均一になるように混ぜる。
- ラップをかけてレンジ(500W)で3分加熱して軽く練り、さらに1分半～2分加熱し、よく練る。  
※ここで、透明感と餅のねばりが出ていれば、火が通っている。
- 片栗粉を敷いて、④の餅を広げ、10等分する。
- 餅を丸くのばし、その上に果物を包んだあんをのせて包む。  
※餅が熱いうちに包むのがポイント。冷えると固くなり、包みにくくなる。

調理動画を  
町ホームページで公開中!  
過去のレシピも公開しています。



見てね!

## 健康ポイント制度対象事業 食生活改善推進員養成講座受講生募集

地域での食育活動に協力していただく、食生活改善推進員の養成講座を開催します。  
自分の健康、家族の健康、さらに地域の健康へと健康づくりの輪を一緒に広げませんか?

### 募集要件

- 伯耆町在住で、食生活や健康づくりに関心がある。
- 講座に5回以上参加できる。
- 講座修了後、地域で食育活動ボランティアに参加できる。



過去\*に行った料理講習会の様子  
\*コロナ流行以前に実施した事業のためマスクを着用していません

### とき(全6回)

- 第1回: 3月11日(金) 9:30 ~ 12:00  
第2回: 3月23日(水) 9:30 ~ 13:00  
第3・4回: 4月、第5・6回: 5月  
※日時は決定次第お知らせします。

### 内容

講義(生活習慣病予防、食生活、運動、休養など)、  
運動の実技、調理実習など  
※受講者には、第1回までに内容や持ち物などを文書でお知らせします。

### 申し込み

健康対策課(TEL:0859-68-5536)に  
2月25日(金)までに申し込んでください。

新型コロナウイルスの感染状況によっては、  
講座の中止や内容の変更をする可能性があります。

### ところ

パルプラスオン

### 受講料

無料

### 定員

15名(申し込み順)